# ምዕራፍ አራት
# የእመቤታችን ምሳሌዎች

## ዓላማ
## ተማሪዎች ይህንን ምዕራፍ ሲያጠናቅቁ

- በብሉይ የእመቤታችን ቅድስት ድንግል ማርያም ምሳሌዎችን አውቀው ይዘረዝራሉ፡፡

**ፎ.ፎ የማክሰኞ እርሻ ዘፍ ፎ÷ፕፎ- ፕፐ**

“እግዚአብሔርም፦ ምድር ዘርን የሚሰጥ ሣርንና ቡቃያን በምድርም ላይ እንደ ወገኑ ዘሩ ያለበትን ፍሬን የሚያፈራ ዛፍን ታብቅል አለ፤እንዲሁም ሆነ፡፡ምድርም ዘርን የሚሰጥ ሣርንና ቡቃያን እንደ ወገኑ ዘሩም ያለበትን ፍሬን የሚያፈራ ዛፍን እንደ ወገኑ አበቀለች፡፡እግዚአብሔርም ያ መልካም እንደሆነ አየ፡፡”

- የማክሰኞ እርሻ የመጀመሪያዩቱ ምድር ገበሬ ሳይግርባት፣ዘር ሳይዘራባት ውኃም ሳያስፈልጋት በእግዚአብሔር ቃል ብቻ ለፍጥረት ሁሉ ምግብ የሚሆነውን ዘር አስገኝታለች፡፡ እመቤታችን ድንግል ማርያምም ያለ ወንድ ዘር መድኃኒዓለም ክርስቶስን አስገኝታለች (ወልዳለች) እርሱ ክርስቶስም በዕለተ አርብ በቅዱስ መስቀል ሥጋውን ቆርሶ ደሙን አፍሶ ብሉ ጠጡ ብሎ ዘለዓለማዊ ምግብ ሰጥቶናል፡፡

## ፩.፪ የኖኅ መርከብ ዘፍ.፮፡፩-፪

"እግዚአብሔር አምላክም ኖኅን አለው፡አንተ ቤተሰቦችህን ሁሉ ይዘህ ወደ መርከብ ግባ…"

ኖህ ከጥፋት ውኃ የዳነበት መርከብ የእመቤታችን ምሳሌ ናት፡፡በኖህ ጊዜ የነበሩት ሰዎች (ሰብአ ትካት) በሰሩት የኃጢአት ሥራ እግዚአብሔርን እጅግ አሳዘኑት እግዚአብሔርም ምድርን በውኃ ሊያጠፋት ሰያስብ በእርሱ ፊት ፃድቅ ሆኖ የተገኘው ኖኅ ከነቤተሰቦቹ ከጥፋት ዉኃ የሚድኑበትን መርከብ እንዲሠራ አዘዘው፡፡ ኖኅም መርከቡን እንደታዘዘው ሠርቶ በውስጥ ገባ፡፡እግዚአብሔርም ምድርን ለአርባ መዓልትና (ቀንና) ሌሊት ውኃን በማዝነም በምድር ላይ የነበሩትን ሰዎች አጠፋቸው፡፡ ኖኅን ግን በሠራው መርከብ እንዲድን አደረገው፡፡

ነገር ግን ልናስተውል የሚገባን ኖኅ ሊድን የቻለው በሠራው መርከብ ጥንካሬና ብቃት ብቻ ሳይሆን ዋንኛው በእግዚአብሔር ጥበቃ መርከብንም ምክንያት አድርጎ ነዉ ያዳነዉ፡፡

- ስለዚህ ክርስቶስ አዳምን ሊያድን ሊሻ እመቤታችንን ምክንያት አድርጎ ከእርስዋ ተወለደ፡፡
- ዳግመኛም የኖኅ መርከብ በዉስጥ ያሉትን ከመከራ ሥጋ እንዳዳነች ሁሉ እመቤታችንንም በርስዋ ያመኑትን ከመከራ ሥጋ ከመከራ ነፍስ እንደምታድን
- ከመርከብ ዉጭ ያሉት በንፍር ውኃ እንደጠፉ በእመቤታችን ምልጃ ያላመኑትን በነፍስ በስጋ ዘለዓለም እንደሚጠፉ ምሳሌ ነው፡፡
- በተጨማሪ መርከቧ ሦስት ክፍል እንዳላት (ዘፍ ፮፡፲፮) እመቤታችን የሥላሴ ማደሪያ (አብ ለአጽንዖ ወልድ ለተዋሕዶ መንፈስ ቅዱስ ለአንጽሆ) ለመሆኗ፣
- እንዲሁም ለንጽሐ ሥጋዋ፣ ለንጽሐ ነፍሷና ለንጽሐ ልቡናዋ ምሳሌ ነው፡፡

ሥዕል ፲ የኖህኅ መርከብ

## ፬.፫ የኖኅ ቀስተ ደመና ዘፍ.፱፡፰-፲፮

"እግዚአብሔርም ለኖህ ከእርሱም ጋር ለልጆቹ እንዲህ ብሎ ተናገረ፦ እኔም እነሆ ቃል ኪዳኔን ከእናንተ ጋር ከእናንተም በኋላ ከዘራችሁ ጋር አፀናሉ... የቃል ኪዳኔ ምልክት ይህ ነው ቀስቴን በደመና አኖራለሁ፡፡ የቃል ኪዳን ምልክት በእኔና በምድር መካከል ይሆናል...."

እግዚአብሔር ዳግም ምድርን በውኃ እንደማያጠፋ ለኖኅ ፤ ኅብር ባለው በቀስተ ደመና ቃል ኪዳን ገብቶለታል፡፡

- ይህን የገባለትን ቃል ማፅናቱን ሊገልፅም ከአማናዊቷ ቀስተ ደመና ከእመቤታችን ተወለደ፡፡ ኢሳ.፷፡፱ "እግዚአብሔር ዘርን ባያስቀርልን ኖሮ እንደ ሰዶም ቢሆንን እነደ ገሞራም በመሰልን ነበር" ሲል በትንቢት የቅድስትን መትራፊያነት ነግሮናል፡፡ ስለሆነም እግዚአብሔር በኃጢአታችን ተቆጥቶ እንዳያጠፋን የባሕርያችን መመኪያ የምትሆን እመቤታችን

ከጐኑ አደረገልን፡፡

- ደመና የእመቤታችን፣ ፀቱ ኅብር/ ቀለም ያለው ቀስተ ደመና የፀቱ ባሕርያቷ ምሳሌ ሲሆን ከእርሷ በነሣው ሰውነት ሰውን ለማዳኑ ማሳሌ ነው፡፡

ሥዕል ፮ የኖኅ ቀስተ ደመና

**፪.፪ ዕፀ ሳቤቅ ዘፍ ፰፤፭-፲፪**

"አብርሃምም እጁን ዘረጋ ልጅንም ያርድ ዘንድ ቢላዋ አንሳ... አብርሃምም ዐይኖቹን አቅንቶ በተመለከተ ጊዜ በኋላው እነሆ አንድ በግ ቀንዶቹ በዕፀ ሳቤቅ ተይዞ አየ አብርሃምም ሄደ በጉን ወሰደው በልጁ በይስሐቅ ፈንታም ሰዋው"

- እዚህ ቃለ- እግዚአብሔር ላይ ይስሐቅ የዚህ ዓለም፣ በግ የጌታ ምሳሌ ነው፡፡
- በጉ ለይስሐቅ ቤዛ በመሆን እንደተሰዋ ሁሉ ጌታችን ክርስቶስም ለዓለም ቤዛ በመሆን ተሰውቷል፡፡
- በጉ በዕፀ ሳቤቅ ተይዞ መገኘቱም የእመቤታችን ምሳሌ ነው፡፡

እርሷ ዓለምን ሁሉ ያዳነውን እውነተኛውን በግ ጌታችን ክርስቶስን በማህፀኗ በድንግልና ዓሥራ (ይዛ) ተሸክማ ቤዛ መድኃኒት ለመሆን አድርሳዋለችና፡፡

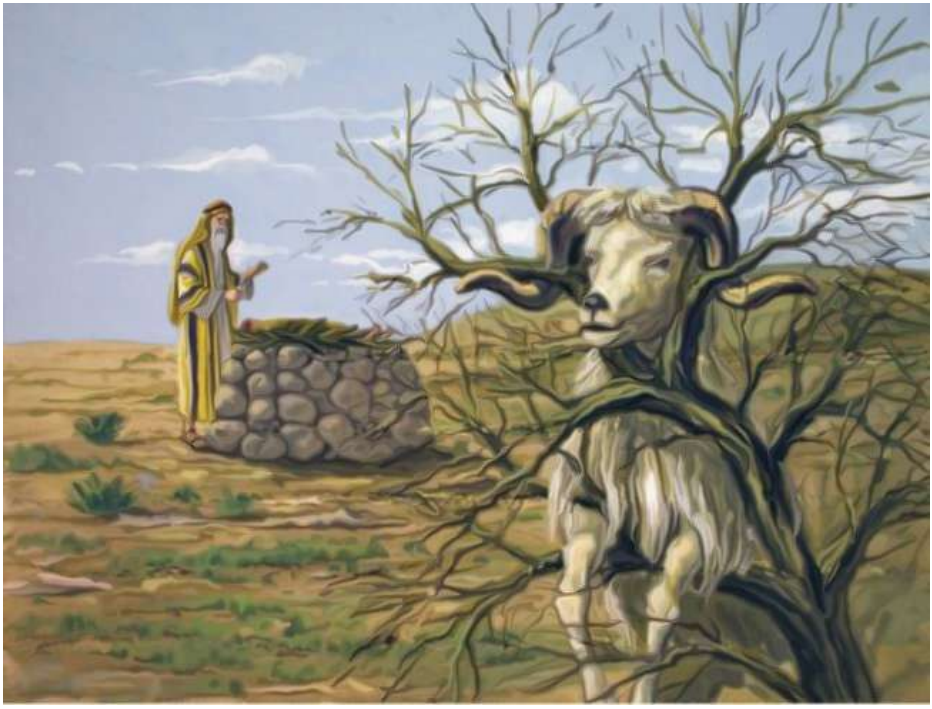

ሥዕል ፲ ቀንዶቹ በዕፀ ሳቤቅ የተያዘው በግ

## ፪.፲ የያዕቆብ መሰላል ዘፍ.፳፰፡፲-፳፪

- "... ሕልምም አለመ፤ እነሆም መሰላል በምድር ላይ ተተክሎ፥ ራሱም ወደ ሰማይ ደርሶ፥እነሆም የእግዚአብሔር መላእክት ይወጡበት ይወርዱበት ነበር፡፡ እነሆም፥ እግዚአብሔር በላይ ቆሞበት ነበር..."

- እመቤታችን ያዕቆብ ሎዛ በተባለ ስፍራ ድንጋይ ተንተርሶ ተኝቶ በራዕይ ያያትን መሰላልት መስላለች፡፡
- በዚያችም መሰላል ላይ መላእክት ይወጡበትና የወረዱበት ነበር፡፡

እንዲሁም ጌታችን ሰው ከሆነ በኋላ መላእክት ለተልዕኮ መዳንን ለማውረስ መውጣት መውረድ ጀምረዋል፡፡ከጌታችን ልደት በፊት ግን ለተልዕኮ (ሰው መዳንን ይወርስ ዘንድ) አይወጡም አይወርዱም ነበር፤ለዚህም ከእመቤታችን የነሣው ሥጋ ዋነኛ ምክንያት ነው፡፡

- ሁለተኛም እመቤታችን ከሦስቱ አካላት ለአንዱ አካል ወልድ ማደሪያ፣ እንዲሁም የድህነቱን ሥራ ጨርሶ ከእርሷ የነሣውን ሥጋ ይዞ (እንደ ተዋሐደ) ነውና ያረገው፡፡
- ከምድር እስከ ሰማይ ተዘርግቶ ያለው መሰላል በላዩ መላእክት መውጣታቸውና መውረዳቸው ደግሞ በእመቤታችን አማላጅነት መሰላልነት የሰው ሁሉ ልመና ወደ ባሕርይ አምላክ ወደ እግዚአብሔር ይደርሳልና ነው፡፡ ያለ እመቤታችን አማላጅነት ፀሎት ወደ እግዚአብሔር አይደርስምና፡፡ (አንቀጸ ብርሃን)

## ፪.፯ ዕፀ ጳጦስ ዘሲና ዘጸ ፫፡፪

- “የእግዚአብሔርም መልአክ በእሳት ነበልባል በእሾህ ቍጥቋጦ መካከል ታየው፤ እነሆም ቍጥቋጦው በእሳት ሲነድድ ቍጥቋጦውም ሳይቃጠል አየ”

ሙሴም በሲና ያያት በእሳት የተከበበችው ቁጥቋጦ በእመቤታችን ትመሰላለች ሐመልማሉ ከነበልባሉም፣ ነበልባሉ ከሐመልማሉ ጋር አንዱ አንዱን ሳያጠፋ ተዋህደው መታየታቸው ጊዜያዊና ፍፃሜያዊ ምሳሌ አለው፡፡

ለዚያን ጊዜ የነበረው ምሳሌ

- ሐመልማሉ የእስራኤል ነበልባሉ ደግሞ የሚደርስባቸው መከራ፣
- ሐመልማሉን ነበልባሉ ሳያቃጥለው ማየቱ በመከራቸው አዝነው ንስሐ ገብተው ነፃ ከመውጣት የተዘጋጀ አለመሆናቸውንና በመከራ ውስጥ የሚጓዙ መሆኑን፣
- ነበልባሉ ሐመልማሉን ሳያቃጥላት ማየቱ መከራው የሚፀናባቸው ቢሆንም ጨርሶ የማያጠፋቸው መሆኑን ያመለክታል፡፡

- ፍፃሜው ግን ነበልባል የመለኮት ሐመልማሉ የእመቤታችን ምሳሌ ነው፡፡

ሥዕል ፲ ዕፀ ጳጦስ

- የእሳቱ ነበልባል በአካባቢው የነበሩት ሌሎች ቁጥቋጦዎች ሲያቃጥል አንዲቱን ብቻ ያላቃጠለ መሆኑ መለኮት የተባለ እግዚአብሔር ወልድን ልትሸከም የተመረጠች መሆኗን፣አካላዊ ቃል ኢየሱስ ክርስቶስ ከእርሷ ከሥጋዋ ሥጋን ከነፍሷ ነፍስን በነሣ ጊዜ የመለኮት ባሕርይ አላቃጠላትምና፡፡

- እርሷን ሳያቃጥል ሌሎችን ቁጥቋጦዎች ማቃጠሉ ግን የመለኮትን ባሕርይ ለመሸከም ሌሎች የማይችሉ መሆናቸውንና የመለኮት ባሕርይ የሚያቃጥላቸው መሆኑን ያስረዳል፡፡

## ፪.፯ የጌዴዎን ፀምር መሳ ፮፡፴፯-፴፯

- "ጌዴዎንም እግዚአብሔርን እንደተናገርህ የእስራኤል ልጆች በእኔ እጅ ታድን እንደሆን በአውድማው ላይ የተባዘተ የበግ ጠጉር አኖራለሁ በጠጉሩም ላይ ብቻ ጠል ቢሆን በምድሩም ሁሉ ደረቅ ቢሆን እንደተናገርህ የእስራኤልን ልጆች በእኔ እጅ እንድታድናቸው አውቃለው እግዚአብሔርም በዚያ ሌሊት እንዲሁ አደረገ"

- ፀምር የእመቤታችን፣ ጠል የጌታ ምሳሌ ነው፡፡
- ጠል በፀምሩ ላይ መውረዱ ከሦስቱ አካል አንዱ እግዚአብሔር ወልድ ከሰማየ ሰማያት ወርዶ ከቅድስት ድንግል ማርያም ከሥጋዋ ሥጋን ከነፍሷ ነፍስን ነስቶ በማህፀኗ ማደሩንና ሥጋን ተዋህዶ ሰው መሆኑን ያስረዳል፡፡
- ጠል በምድር ላይ አለመውረዱ ሌሎች ሴቶች ለዚህ ታላቅ ክብር አለመብቃታቸውን የሚያሳይ ነው፡፡
- በሁለተኛም ጠል በምድር ላይ ሆኖ በፀምሩ ላይ አልወረደም፡፡ ይኸውም በሌሎች ሴቶች ላይ ያለ መርገምና ኃጢአት ያላረፈባት እመቤታችን ከአንእስተ ዓለም (ዓለም ውስጥ ካሉ ከሌሎች ሴቶች) የተለየች የተባረከች መሆኗን ያስረዳል፡፡

## ፪.፰ የአሮን በትር ዘኁ ፲፯፡፩-፲

- "እንዲህም ሆነ በነጋው ሙሴና አሮን ወደ ምስክሩ ድንኳን ውስጥ ገቡ እነሆ ምለሌዊ ቤት የሆነች የአሮን በትር አቆጠቆጠች ለመለመች አበባም አወጣች የበሰለለው ዝም አፈራች፡፡... እግዚአብሔርም ሙሴን እንዲህ ብሎ ነገረው 'ማጉረምረማቸው ከእኔ ዘንድ እንዲጠፋ እነርሱም እንዳይማቱ ለማይሰሙ ልጆችም ልክ ትሆናት ጠብቅ ዘንድ የአሮንን

በትር በምስክሩ ፊት አኑር፡፡' ሙሴና አሮንም እግዚአብሔር ሙሴን እንዳዘዘው አደሩ እንዲሁ አደረጉ"

በዚህ ቃለ- እግዚአብሔር ላይ የዓሥራ ሁለቱ የእስራኤል ነገድ ተወካዮች ከነበሩት በትሮች መካከል የአሮን በትር ብቻ ሳይተክሏት ተተክላ፣ ውኃ ሳያጠጧት አቆጥቁጣ ለምልማና አብባ፣ የበሰለ ለውዝ አፍርታ መገኘቷ ተገልጧል፡፡

- የአሮን በትር የእመቤታችን፣ ለውዝ የጌታችን ምሳሌ ነው፡፡
- የአሮን በትር ሳይተክሏትና ውኃ ሳያጠጧት አብባና አፍርታ እንደተገኘች፤ እመቤታችንም ያለ ወንድ ዘር በታላቅ በማይመረመር ምስጢር ጌታችን ኢየሱስ ክርስቶስን በፍፁም ንጽሕና ፀንሳ በፍፁም ንጽሕና ወልዳለች፡፡

ሥዕል ፱ በትረ አሮን

ታላቁ የቤተ-ክርስቲያናችን ሊቅ ቅዱስ ኤፍሬም በእሁድ ውዳሴ ማርያም ድርሰቱ ላይ “ክርስቶስ አምላካችንን የወለድሽልን አንቺ ሳይተክሏት እንደ በቀለች ውኃ ሳያጠጡአት ለምልማና አብባ እንደ አፈራችው የአሮን በትር ነሽ ”በማለት ምሳሌነቷን በሚገባ ገልጧል፡፡

## ፪.፪ ጽላተሙሴ ዘጸ ፴፩፡፳

- “እግዚአብሔርም ሙሴን አለው፡-ሁለት የድንጋይ ጽላቶች እንደ ፊተኞች አድርገህ ጥረብ፤በሰበርኻቸው በፊተኞቹ ጽላቶች የነበሩትን ቃሎች ዕፅፍባቸዋለሁ፡፡”

ሙሴ እስራኤል የሚመሩበትን አምልኮተ እግዚአብሔር የሚፈፀምበትን የቃል ኪዳን ፅላት ከእግዚአብሔር እጅ ተቀብሎ ከሲና ተራራ ሲወርድ ህዝቡ እግዚአብሔርን ትተው የጥጃ ምስል ሠርተው ለዚያ ሲሰግዱ አገኘናቸው፡፡ ፅላቱንም ከእጁ ጥሎ ሰበራቸው፡፡ከዚህ በኋላ ሌሎች ፅላቶችን በእግዚአብሔር ትዕዛዝ አዘጋጅቶ የእግዚአብሔርን ሕግ ፃፈበት ህዝቡም በዚያ ይመሩ ጀመር፡፡

- የተሠሩበት ፅላቶች የአዳም እና የሔዋን ምሳሌዎች ናቸው፡፡ ፅላቱ በእስራኤል ኃጢአትና በደል ምክንያት እንደተሰበረ ሁሉ አዳምና ሔዋንም በበደል ወድቀው ከእግዚአብሔርም እጅ ተጥለው ነበር፡፡
- ሁለተኛው ፅላት ግን የእመቤታችን ምሳሌ ነው፡፡በተሰበሩት ምትክ ዳግመኛ መሠራቱ በሔዋን ምክንያት የሞተው የሰው ልጅ ዳግማዊ አዳም ኢየሱስ ክርስቶስ በተገኘባት በቅድስት ድንግል ማርያም ምክንያት የመዳኑ ምሳሌ ነው፡፡
- የቀደመው ጽላት የአዳም ሁለት መሆኑ የነፍስና የሥጋው፣
- ያ እም ኀበ አልቦ እንደተገኘ አዳምም ከኀቱም ምድር ያለ ዘር ያለ አባት ያለ እናት የመገኘቱ ምሳሌ፣
- ያ በጣዖት ምክንያት እንደተሰበረ አዳምም በዲያብሎስ ምክንያት ወደ ስሕተት ለመውደቁ ምሳሌ፡፡
- ሁለተኛው በሙሴ እጅ እንደተቀረጸ እመቤታችንም በዘር በሩከቤ

ከሐና ከኢያቄም የመገኘቷ ምሳሌ፣

- የኋላዎቹ መሰበር መሰንጠር እንዳላገኛቸው እመቤታችንም ጽነተ ሥጋ ጽነተ ነፍስ አላገኛትም፡፡
- በላዩ የተጻፈ ቃል የአካላዊ ቃል፣
- ያ በግብር አምላካዊ እንደተገኘ አካላዊ ቃልም በዘር በሩካቤ ከተገኘች ከእመቤታችን ያለ ዘር ያለ ሩካቤ የመወለዱ ምሳሌ፡፡
- ዐሥሩ ቃላት አጻጻፋቸው ወደ ላይ ሳይተርፉ ወደታችም ሳይሰጥሙ ነው ይህም አለመትረፉ ሥጋ ለሥላሴ አራተኛ፣ ለቃል ሁለተኛ ያለመሆኑ ምሳሌ ነው፡፡
- በተጨማሪም ያቺ ጽላት ያማረች እንደሆነች እመቤታችንንም ባማረ ባማረ ነገር ይመስላታል፣ ያቺ ዐሥሩ ቃላት እንደተጻፉባት እመቤታችንም ማኅደረ ቃለ አብ ናትና፣
- ያቺ ሕጓን የጠበቀውን ከመቅሠፍት እንደምትሰውር ቅድስት ድንግል ማርያምም በቃል ኪዳኗ በምልጃዋ የሚታመነውን ከሞተ ነፍስ ትታደጋለች፣
- ያች ጽላት አራት ማዕዘን እንዳላት እመቤታችንም በአራቱ ማዕዘናት ቅድስት ሆይ ለምኝልን ሳይላት የሚውል የለምና፡፡
- እንዲሁም ጽላቷ የመለኮት እሳት እንዳላቃጠላት እመቤታችን አምላክን በማህጸኗ በያዘች ጊዜ አለመቃጠሏን፣
- ጽላቷ አሥሩን ቃል ፈጽማ እንደያዘች እመቤታችንም ዐሥሩን ቃላት በሙሉ የፈጸመች ከሰው ወገን እርሷ ብቻ መሆኗን ማሳያ ምሳሌ ናት፡፡

## ፪.፤ የሳሙኤል የሽቱ ቀንድ የናሆም መድኃኒት ፩ኛ ሳሙ፤፲፮፡፲ / ፩ኛ ሳሙ ፤፡፩

- “ሳሙኤል የዘይቱን ቀንድ ወስዶ በወንድሞቹ መካከል ቀባው የእግዚአብሔርም መንፈስ ከዚያ ቀን ጀምሮ በዳዊት ላይ በኃይል መጣ፡፡ሳሙኤልም ተነስቶ ወደ አርማቴም ሄደ”

ሳሙኤል ነገሥታትንና ካህናትን እየቀባ የሚሾምበት ሽቱ የሚይዝበት የሽቱ ቀንድ ነበረው፡፡ ከቀንዱቱ የሚወጣው ሽቱ አራት ዓይነት ነበር፤አምስተኛም ዘይት ይጨመርበታል፡፡ከዚያ ከነገደ ሌዊ ካህናትን ከነገደ ይሁዳ ነገሥታትን ይቀባበታል፡፡

- እመቤታችን ደግሞ ሥልጣነ ክህነትንና ነገሥትን የሚሰጥ እንደ አራቱ ሽቱ አራቱን ባሕርያተ ሥጋ እንደ አምስተኛ ዘይት ባሕርየ ነፍስን ጌታ ከእርሷ ነሥቷል እና በሳሙኤል የሽቱ ቀንድ እንመስላታለን፡፡

### የመልመጃ ጥያቄዎች

ትክክለኛውን መልስ መልሱ፡፡

፩- እመቤታችንን ለምን በኖኅ መርከብ ተመሰለች?

፪- ሙሴ ያያት ዕፀ ጳጦስ እንዴት የእመቤታችን ምሳሌ እንደምትሆን አስረዱ፡፡

፫- እግዚአብሔር በቀስተ ደመና ምልክት ቃል ኪዳን የገባለት ጻድቅ ማን ይባላል?

፬- እመቤታችንን ለምን በአሮን በትር ተመሰለች?

## ዋቢ መጻሕፍት

- ሰማንያ አሐዱ መጽሐፍ ቅዱስ
- ወላዲተ አምላክ በመጽሐፍ ቅዱስ
- ውዳሴና ቅዳሴ ማርያም
- ተአምረ ማርያም